



PAN 202

PANELEME ÜNİTESİ

KULLANMA KILAVUZU

İÇİNDEKİLER

- 1- GENEL BİLGİLER
- 2- ÜRÜN TANITIMI
- 3- TEKNİK BİLGİLER
- 4- ÜRÜN RESİM / ŞEMA
- 5- TAŞIMA VE SAKLAMA KOŞULLARI
- 6- ÜRÜN PAKETİNİ AÇMA
- 7- KURULUM ÖNCESİ BİLGİLENDİRME
- 8- KURULUM VE KULLANIM
 - 8.1- MAKİNA KULLANIMI
 - 8.2- FIRÇA TEMİZLENMESİ
- 9- PANELEME ÜNİTESİ VE PANELEME İŞLEM TABLOSU
- 10- YEDEK PARÇA LİSTESİ
- 11- ELEKTRİK ŞEMASI
- 12- GARANTİ BELGESİ VE ŞARTLARI

SAYIN KULLANICI,

MAKFRY AİLESİ OLARAK CİHAZIMIZI TERCİH ETTİĞİNİZ VE FİRMAMIZA DUYMUŞ OLDUĞUNUZ GÜVENİNİZDEN DOLAYI TEŞEKKÜR EDERİZ. CİHAZINIZDAN BEKLENTİLERİNİZE UYGUN VERİM ALABİLMENİZ VE UZUN SÜRELİ KULLANABİLMENİZ İÇİN KULLANMA KILAVUZU İÇERİSİNDEKİ TALİMAT VE BİLGİLENDİRMELERİ DİKKATLİCE OKUMANIZI, KULLANICILARINIZA OKUTMANIZI ÖNEMLE HATIRLATIRIZ.

SATIN ALMIŞ OLDUĞUNUZ ÜRÜNÜN MONTAJI, KULLANILMASI VE BAKIMI İLE İLGİLİ BİLGİLERİ VEREN BİLGİLER KULLANMA KILAVUZUNUN İÇERİSİNDE YER ALMAKTADIR.

LÜTFEN CİHAZINIZIN KURULUMUNU YAPMADAN ÖNCE KULLANMA KILAVUZUNU DİKKATLİCE OKUYUNUZ. BAĞLANTI ŞEBEKESİ YASAL MEVZUATLARA UYGUN ŞEKİLDE YETKİLİ PERSONEL TARAFINDAN HAZIRLANMALIDIR. CİHAZINIZIN ELEKTRİK BAĞLANTISININ YAPILACAĞI ŞEBEKE GERİLİMİ UYGUN ŞARTLARDA DEĞİLSE CİHAZ KAPASİTESİNİN ÜZERİNDEKİ GERİLİM ARIZALANMASINA SEBEBİYET VERECEK VE CİHAZINIZ GARANTİ KAPSAMI DIŞINDA KALACAKTIR.

1- GENEL BİLGİLER

BU KULLANIM KILAVUZU MAKFRY PAN202 NİN KULLANIM TALİMATLARI, GEREKSİNİMLER VE GARANTİ KAPSAMI HAKKINDA BİLGİLER İÇERMEKTEDİR.

KULLANIM KILAVUZUNDA BELİRTİLEN TÜM TALİMAT VE UYARILARI DİKKATLİCE OKUYUNUZ. BU KULLANIM KILAVUZU ÜRÜNÜNÜZÜN GÜVENLİ KURULUMU, KULLANIMI VE BAKIMI HAKKINDA ÖNEMLİ BİLGİLER İÇERMEKTEDİR.

ÜRETİCİ, KULLANIM KILAVUZUNUN BASIMINDAN VEYA ÇEVİRİSİNDEN KAYNAKLANAN, CİHAZIN HATALI KULLANIMINDAN DOĞACAK İNSANA, ÇEVRESİNE VEYA DİĞER MALZEMELERE GELECEK OLAN ZARARLANDAN SORUMLU TUTULAMAZ. ÜRÜNÜNÜZE KASITLI OLARAK HASAR VERME, İHMAL, TALİMATLARA VE YÖNETMELİKLERE UYMAMAKTAN DOLAYI OLUŞAN HASARLAR VEYA YANLIŞ BAĞLANTILAR VE CİHAZA YETKİSİZ MÜDEHALE YAPILMASI ÜRÜNÜN **GARANTİ KAPSAM** SÜRECİNİ GEÇERSİZ KILACAKTIR.

BU KULLANIM KILAVUZUNU GEREKLİ OLDUĞUNDA KULLANMAK ÜZERE KOLAY ULAŞILABİLİR BİR YERDE SAKLAYINIZ.

2- ÜRÜN TANITIMI

MAKFY PAN202 PANELEME ÜNİTESİ ENDÜSTRİYEL MUTFAKLARDA KULLANILMAK ÜZERE ASARLANMIŞ OLUP, PROFESYONEL KULLANICILAR TARAFINDAN KULLANILMASI TAVSİYE EDİLMEKTEDİR.

3- TEKNİK BİLGİLER

EBATLARI	GENİŞLİK:1020 MM - DERİNLİK:800 MM – YÜKSEKLİK: 870 MM
ENERJİ	220-240 V 0,18kW 50-60HZ
AĞIRLIK	50 KG (BRÜT)
KAPASİTESİ	1 DAKİKADA 5 KG

4- ÜRÜN RESİM / ŞEMA

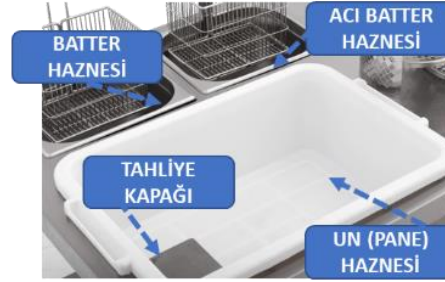

5- TAŞIMA VE SAKLAMA ŞARTLARI

ÜRÜN ÖZEL OLARAK KASALANMIŞ VE DİK BİR BİÇİMDE GÖNDERİLMEKTEDİR. ÜRÜNÜ FORKLİFT AYAKLARI PALET ALTINA YERLEŞTİRİLECEK ŞEKİLDE TAŞIYINIZ. TAŞIMA MESAFESİ UZAK BİR NOKTADA İSE YAVAŞ HAREKET EDİLİP, İLAVE BİR KİŞİ TARAFINDAN DENGE KAYBI YAŞANMAMASI ADINA DESTEKLENMELİDİR. ÜRÜNÜ TAŞIRKEN BİR YERE ÇARPMAYINIZ VEYA DÜŞÜRMEYİNİZ. ÜRÜN KULLANILMADAN DEPOLANACAK İSE AMBALAJINI, KASASINI AÇMADAN SAKLANMALIDIR. ÜRÜN KULLANILIP TEKRAR DEPOLANACAK İSE TEMİZLENİP AMBALAJLANARAK KORUNMALIDIR

6- ÜRÜN PAKETİNİ AÇMA

ÜRÜNÜN NAKLİYE SÜRESİNCE KASASINDA HERHANGİ BİR HASAR OLMADIĞINI KONTROL EDİNİZ. ÜRÜNÜN PARÇALARININ EKSİKSİZ GELDİĞİNİ KONTROL EDİNİZ.

GIDA İLE TEMAS EDEN PARÇALAR PASLANMAZ ÇELİKTE ÜRETİLMEKTEDİR. GIDA İLE TEMAS EDEN PLASTİK PARÇALAR GIDA YÖNETMELİKLERİNE UYGUN OLARAK ÜRETİLMEKTEDİR. TÜM PLASTİK PARÇALAR MALZEME SEMBOLÜ İLE İŞARETLENMİŞTİR.

ÜRÜNÜN KURULUM SONRASI AMBALAJ MALZEMELERİNİ GÜVENLİK VE ÇEVRE KOŞULLARINA GÖRE BULUNDUĞUNUZ ÜLKENİN YÖNETMELİKLERİNE UYGUN BİÇİMDE İMHA EDİNİZ. GERİ DÖNÜŞTÜRÜLEBİLİR MALZEMERİ (FOLYO, KARTON, STRAFOR VS.) İLGİLİ GERİ DÖNÜŞÜM KUTULARINA ATINIZ. HERHANGİ BİR ELEKTRİKLİ DONANIMI ÇÖPE ATARKEN KABLOSUNU KESİP KULLANILMAZ HALE GETİRİNİZ.

7- KURULUM ÖNCESİ BİLGİLENDİRME

KURULUM TALİMAT VE YÖNETMELİKLERE GÖRE YETKİLİ BİR TEKNİSYEN TARAFINDAN YAPILMALIDIR. YANLIŞ KURULUMDAN DOLAYI OLUŞABİLECEK HER HANGİ BİR ZARARDAN FİRMAMIZ SORUMLU TUTULAMAZ.

ÜRÜN ARIZALANMASI DURUMUNDA ÜRÜNÜ KAPATINIZ. ÜRÜNÜ SADECE ÜRETİCİ FIRMA TARAFINDAN YETKİLENDİRİLMİŞ BİR SERVİS HİZMET VERMELİDİR.

ARIZALAR ORİJİNAL YEDEK PARÇALARIYLA DEĞİŞTİRİLMELİDİR. PARÇA LİSTESİ KİTAPÇIĞIN İÇERİSİNDE AYRICA BELİRTİLMİŞTİR.

ÜRÜNÜNÜ KONULACAĞI ZEMİN DÜZ OLMALIDIR. ÜRÜNÜN DEVRİLME RİSKLERİNE KARŞI GEREKLİ ÖNLEMLER ALINMALIDIR.

ÜRÜN SADECE YETKİLİ ELETRİK TEKNİSYENİ TARAFINDAN YASA VE KURALLARA UYGUN OLARAK ANA ŞEBEKEYE BAĞLANMALIDIR. ANA ŞEBEKEDEN GELECEK OLAN GÜCÜN ÜRÜNÜN GÜCÜNÜ KARŞILAYACAĞINDAN EMİN OLUNUZ. ÜRÜNÜN TOPRAKLAMA BAĞLANTISINI STANDARTLARA VE GÜVENLİK KURALLARINA UYGUN OLARAK YAPINIZ. ÜRÜNÜN TOPRAKLANMASI ELEKTRİK TESİSATININ EN YAKIN PANODAKİ TOPRAKLAMA HATTINA BAĞLANMALIDIR. ÜRÜN ELEKTRİK BAĞLANTISINI ANA SİGORTA VE KAÇAK AKIM SİGORTASININ YÜRÜRLÜKTEKİ YÖNETMELİK VE KURALLARA UYGUN OLMASI GEREKMEKTEDİR.

8- KURULUM VE KULLANIM

PANELEME ÜNİTESİNİN ÇALIŞACAĞI YERE YERLEŞTİRDİKTEN SONRA, ÇALIŞMA ESNANSINDA YERİNDEN OYNAMAMASI İÇİN TEKERLEKLERDE BULUNAN KİLİT MEKANİZMASINDAN SABİTLEYİNİZ.

PANELEME ÜNİTENİZİN FİŞİNİ PRİZE TAKMADAN ÖNCE PRİZİN, MAKİNE ÜZERİNDE YAZAN GÜÇ DEĞERLERİNE UYGUN BİR ELEKTRİK TESİSATINIZ OLDUĞUNDAN EMİN OLUNUZ.

8.1-MAKİNA KULLANIMI

*İŞLEME BAŞLAMADAN ÖNCE TAHLİYE KAPAĞININ KAPALI, ELENMİŞ UN KÜVETİ VE TOPAKLI UN KÜVETİNİN YERİNDE OLDUĞUNDAN EMİN OLUNUZ.

- 1- BATTERMILK KÜVETİNİN İÇERİSİNE BATTER UNUNU DÖKÜNÜZ.
- 2- DÖKMÜŞ OLDUĞUNUZ ÖLÇÜ DOĞRULTUSUNA GÖRE SU İLAVE EDİNİZ.
- 3- KARIŞTIRIP BATTERMILK İNİZİ HAZIRLAYINIZ.
- 4- MARİNE EDİLMİŞ ÜRÜNÜNÜZÜ BATTERMILK'E BATIRINIZ.
- 5- ÜRÜNLERİN TAMAMINI BATTERMILK İLE KAPLAYINIZ.
- 6- BATTER SEPETİNİ BATTERMILK ÜNİTESİNDEN ÇIKARINIZ.
- 7- FAZLA BATTERMILK'İN SÜZÜLMESİ İÇİN SEPETİ SEPET ASMA KOLUNA ASINIZ.
- 8- SÜZÜLEN ÜRÜNÜ PANELEME UNUNA DÖKMEK İÇİN KALDIRINIZ.
- 9- BATTERMILK LENMİŞ ÜRÜNÜ PANELEME UNUNA DÖKÜNÜZ.
- 10- ÜRÜNLERİN ÜZERİNİ TAMEMEN PANELEME UNU İLE KAPLAYINIZ.
- 11- ÜRÜNLERİ PANELEME UNU İÇERİSİNDE KARIŞTIRINIZ.
- 12- ÜRÜNLERİ PİŞİRME SEPETİ İÇERİSİNE DİZİNİZ.
- 13- PANELEME İŞLEMİ BİTTİKTEN SONRA TOPAKLI UN ELEMEK İÇİN START BUTONUNA BASINIZ.
- 14- PANELEME HAZNESİ İÇERİSİNDEKİ UN TAHLİYE KAPAĞINI AÇINIZ.

15- KAPAK YARDIMIYLA PANE UNUNU ELEĐE DOĐRU YÖNLENDİRİNİZ.

16- PANELEME UNUNUN TAMAMINI ELEK İÇERİSİNE DÖKÜNÜZ.

17- PANELEME UNUNU TAMAMEN DÖKTÜKTEN SONRA STOP BUTONUNA BASINIZ.

18- ELENMİŐ UN KÜVETİNİ ÇIKARTINIZ

19- ELENMİŐ UN KÜVETİ İÇERİSİNDEKİ UNU PANELEME ÜNİTESİNE DÖKÜNÜZ

20- ELENMİŐ TEMİZ UNU PANELEME İŐLEMİ İÇİN TEKRAR KULLANABİLİRSİNİZ



8.2- FIRÇA TEMİZLİĞİ

İŞLEME BAŞLAMADAN ÖNCE MAKİNANIZIN FİŞİNİ ÇEKİNİZ VE PANELEME KÜVETİNİ ÇIKARTINIZ.

- 1- KÜVETİN ALTINDA BULUNAN FIRÇA HAZNE KAPAĞINI BULUNACAKTIR
- 2- FIRÇA HAZNE KAPAĞINI ÇIKARTINIZ.
- 3- FIRÇAYI ŞEKİLDE GÖSTERİLDİĞİ GİBİ SOL BAŞTAN TUTUNUZ.
- 4- FIRÇAYI SAĞ TARAFA KUVVETLİCE ÇEKİP SABİTLEME MİLİNDE KURTARINIZ.
- 5- FIRÇAYI YUKARIYA DOĞRU KALDIRIP ÇIKARINIZ, (GEKELİYSE SUDA BEKLETİP) TEMİZLEYİNİZ
- 6- FIRÇA ALTINDA BULUNAN ELEK SACINI TUTUNUZ.
- 7- ELEK SACINI ÇIKARTIP (GEKELİYSE SUDA BEKLETİP) TEMİZLEYİNİZ VE TEKRAR TAKINIZ.
- 8- RESİMDE GÖRDÜĞÜNÜZ MOTOR MİLİNİN TEMİZ OLDUĞUNDAN EMİN OLUNUZ
- 9- FIRÇA MONTAJI İÇİN FIRÇA YUVASINI MOTOR MİL YATAĞINA OTURTUP FIRÇAYI SAĞ TARAFA DOĞRU İTİNİZ VE AKABİNDE SOL TARAFTA BULUNAN SABİTLEME MİLİNE OTURTUNUZ.
- 10- FIRÇA YUVASINA OTURDUKTAN SONRA ELEKTRİĞİ AÇIP FIRÇAYI DENEYİNİZ VE ELEKTRİĞİ TEKRAR KAPATINIZ. FIRÇA ELEK SACININ ÜSTÜNDE BULUNAN MİL YÖNÜNDE DÖNECEKTİR.
*İŞLEMLERİ TERS SIRASI İLE YAPIP PANELEME KÜVERİNİ DE EKLEYİP TAMAMEN KAPATINIZ

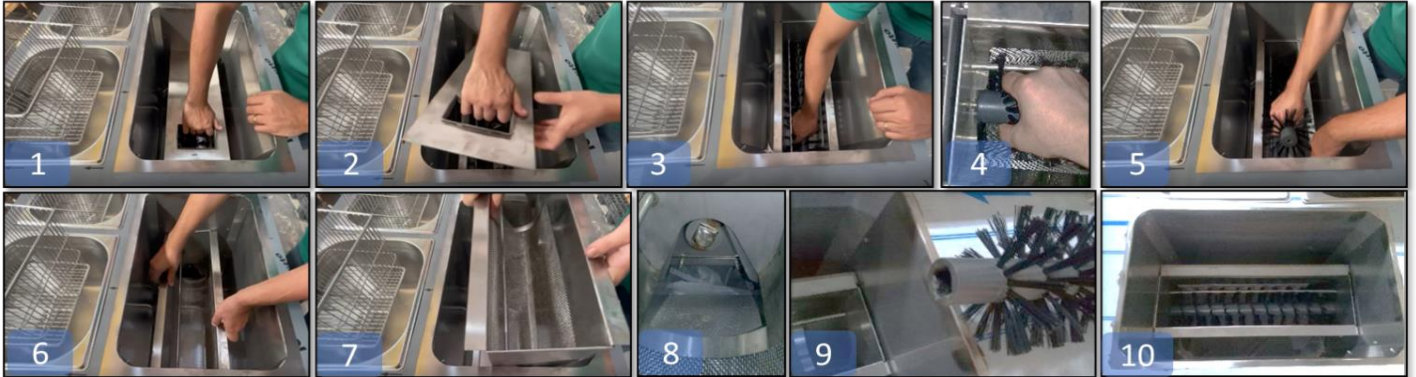

 <p>Battermilk</p> <p>Paneleme Unu</p> <p>Pişirme Sepeti</p> <p>Stop ● Start</p>	9- PANELEME ÜNİTESİ VE PANELEME İŞLEMİ	
	HAMMADDE	HAZIRLANIŞI
	BATTERMILK	1 ÖLÇÜ PANELEME UNUNA 1,5 ÖLÇÜ SU EKLENİR VE ÇIRPILARAK KULLANIMA HAZIR HALE GETİRİLİR.
PANELEME UNU	HAZIR	

PANELEME İŞLEMİ

ÜRÜN	STEP 1	STEP 2	STEP 3	STEP 4	STEP 5
KEMİKSİZ TAVUK PARÇALARI, HOTWINGS, STRIPS	BATTERMIL K'I KARIŞTIRIN	TAVUK GÖĞÜSÜNÜ, PARÇALARINI BATTERMILKE BULAYIN	BATTERMILKE BULANAN TAVUK PARÇALARINI PANELEME UNU İLE PANELEYİN	UNA BULANAN TAVUK PARÇALARINI PARMAKLARINIZ İLE TUTARKEN AVUÇ AYALARINIZI 3 KEZ BİRBİRİNE VURARAK FAZLA UNUN SİLKELENMESİNİ SAĞLAYIN	PANELENEN TAVUK PARÇALARINI PİŞİRME SEPETİNE YERLEŞTİRİN
KEMİKLİ TAVUK PARÇALARI	BATTERMIL K'I KARIŞTIRIN	TAVUK GÖĞÜSÜNÜ BATTERMILKE BULAYIN	BATTERMILKE BULANAN TAVUK TAVUK GÖĞÜSÜNÜ PANELEME UNU İLE PANELEYİN. AVUÇ AYALARINIZLA TAVUK GÖĞÜSÜNÜ EZEREK İNCELTİN	UNA BULANAN İNCELTİLEN TAVUK GÖĞÜSÜNÜ PARMAKLARINIZ İLE TUTARKEN AVUÇ AYALARINIZI 3 KEZ BİRBİRİNE VURARAK FAZLA UNUN SİLKELENMESİNİ SAĞLAYIN	PANELENEN TAVUK GÖĞÜSÜNÜ PİŞİRME SEPETİNE YERLEŞTİRİN

UN ELEME İŞLEMİ

STEP 1	STEP 2	STEP 3	STEP 4
UN HAZNESİNDEKİ TAPA ÇIKARILARAK BÜTÜN UN MAKİNENİN İÇ HAZNESİNİ BOŞALTILIR	YEŞİL DÜĞMEYE BASILARAK MAKİNE ÇALIŞTIRILIR	UN HAZNESİNDEKİ TAPA YERİNE KONULARAK KAPATILIR	MAKİNENİN ALTINDAKİ ELENMİŞ UN HAZNESİ ÜNİTENİN ÜZERİNDEKİ UN HAZNESİNE BOŞALTILARAK KULLANIMA HAZIR HALE GETİRİLİR

10- YEDEK PARA LİSTESİ

1	START BUTONU	14	GASTRONOM KÜVET DELİK KAPAĐI
2	STOP BUTONU	15	KONTAKTÖR
3	ACİL STOP BUTONU	16	TERMİK RÖLE
4	PAN202 FRENLİ TEKERLEK	17	
5	PAN202 FRENSİZ TEKERLEK	18	
6	BATTER SEPETİ	19	
7	BATTER KÜVETİ	20	
8	PANELEME KÜVETİ	21	
9	ELENMİŐ UN KÜVETİ	22	
10	TOPAKLANMIŐ UN KÜVETİ	23	
11	ÖĐÜTÜCÜ FIRA	24	
12	ELEKTRİK MOTOR 0,18 KW	25	
13	REDÜKTÖR NMRV 03- 30D/DK	26	

11- ELEKTRİK ŞEMASI

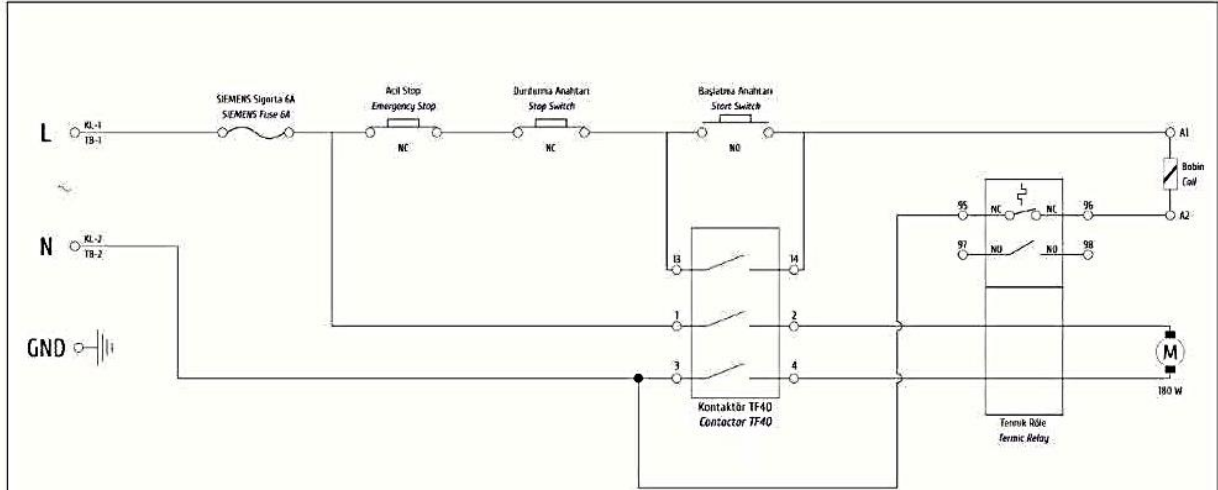

ÜRETİM BÖLÜMÜ MANUF. DEPT.	MAKCOOK PAN202 ELEKTRİK DEVRE ŞEMASI ELECTRIC DIAGRAM
VERS. 1.0 01/2015	MAKFRY GROUP END. MUT. EKIP. LTD. ŞTİ. MAKFRY GROUP CO. LTD. 35170 İZMİR / TURKEY

12- GARANTİ BELGESİ VE ŞARTLARI

MAKFRY AİLESİ OLARAK ÜRÜNLERİMİZİ TERCİH ETTİĞİNİZ İÇİN TEŞEKKÜR EDERİZ. GARANTİ BELGESİ GARANTİ SÜRECİ BOYUNCA SAKLANMALIDIR. BELGENİN KAYBOLMASI DURUMUNDA MÜŞTERİYE İKİNCİ BİR BELGE VERİLMEZ VE MÜŞTERİ GARANTİ ONARIMI İSTEDİĞİNDE BU BELGENİN GÖSTERİLMESİ GEREKMEKTEDİR. AKSİ TAKTİRDE ONARIM ÜCRETİ YAPILIR. GARANTİ BELGESİ İLE İLGİLİ NET OLMAYAN BİR DURUM OLUŞURŞA MAKFRY TARAFINDAN AYRICA SATIN ALMA BELGESİ DE İSTENEİLİR.

- 1- GARANTİ SÜRECİ, MALIN TÜKETİCİYE TESLİM TARİHİNDEN İTİBAREN BAŞLAR VE 2 YIL DIR. DİĞİTAL PANEL 1 YIL DIR, REZİSTANSLAR 6 AY DIR.
- 2- MALIN GARANTİ SÜRESİ İÇERİSİNDE ARIZALANMASI DURUMUNDA ONARIMDA GEÇEN SÜRE GARANTİ SÜRESİNE EKLENİR. MALIN ONARIM SÜRESİ EN FAZLA 30 İŞ GÜNÜDÜR.
- 3- MALIN BAKIM VE ONARIMI MAKFRY TARAFINDAN BELİRLENMİŞ OLAN YETKİLİ TARAFINDAN YAPILMALIDIR. AKSİ MÜDEHALELERDE MAL GARANTİ KAPSAMI DIŞINDA KALIR.
- 4- GARANTİ SÜRESİ İÇİNDE KUSURLU MALZEME VE/VEYA İŞÇİLİKTEN KAYNAKLANAN ARIZA OLMASI DURUMUNDA MAKFRY, MASRAFLARI KENDİSİNE AİT OLMAK ÜZERE GEREKLİ DÜZENLEMELERİ YAPACAKTIR VE MALIN GARANTİ KAPSAMI İÇERİSİNDEKİ ARIZALARINI ÜCRETSİZ OLARAK GİDERECEKTİR.
- 5- GARANTİ, İŞ VEYA BİLGİ KAYBI DA DAHİL DOLAYLI HASARLARI KAPSAMAZ VE AŞAĞIDAKİ DURUMLARDA GEÇERLİ DEĞİLDİR:
 - MALIN TANITIM VE KULLANMA KILAVUZUNDA VEYA EKİNDE BELİRTİLEN YÖNTEMLERE VEYA KOŞULLARA AYKIRI BİR ŞEKİLDE KULLANILMASINDAN DOLAYI ARIZLANMASI DURUMUNDA,
 - MALIN YETKİLİ OLMAYAN KİMSELER VE/VEYA ONARIM ATÖLYELERİ TARAFINDAN DAHA ÖNCEDEN ONARIMININ YAPILDIĞI VEYA AÇILDIĞININ BELİRLENMESİ DURUMUNDA,
 - MALIN MAKFRY FİRMASININ BELİRLEMİŞ OLDUĞU YETKİLİ SERVİSLERİN BİLGİSİ DIŞINDA UYGUN OLMAYAN GERİLİMDE VEYA HATALI ELEKTRİK TESİSATI İLE KULLANILMASI DURUMUNDA

- MALIN SERİ NUMARASI TAHRİP EDİLMİŞSE VEYA SÖKÜLMÜŞSE, GARANTİ BELGESİ VEYA SATIN ALMA BELGELERİ ÜZERİNDE HERHANGİ BİR DEĞİŞİKLİK YAPILMIŞSA VEYA BELGELER OKUNAMAZ HALE GELMİŞSE,
 - ARIZA VEYA HASAR TESPİTİ, MAKFRY FİRMASININ SORUMLULUĞU DAHİLİNDE OLMAYAN NAKLİYE SIRASINDA OLUŞMUŞSA,
 - MALIN DIŞ YÜZEYLERİNİN TÜKETİCİ SORUMLULUĞU İÇERİSİNDE HASAR GÖRMESİ DURUMUNDA,
 - FİRMAMIZ VEYA YETKİLİ SERVİSLERİMİZİN DIŞINDA BİR YERDEN SATIN ALINMIŞ VE ÜRÜN İLE BİRLİKTE KULLANILABİLEN AKSESUAR VEYA DİĞER CİHAZLARIN YOL AÇTIĞI ARIZALAR DURUMUNDA,
 - YANGIN, YILDIRIM, SEL, DEPREM VS GİBİ DOĞAL AFETLERDEN OLUŞAN ARIZA VE HASARLAR DURUMUNDA,
 - MALIN ELEKTRONİK AKSAMININ TÜKETİCİ SORUMLULUĞUNDA SIVI TEMASI NEDENİYLE HASAR GÖRMESİ DURUMUNDA,
 - GARANTİ, DOĞASI GEREĞİ SARF MALZEMESİ OLARAK KABUL EDİLEBİLECEK, AKSESUAR YA DA CAMDAN YAPILMIŞ, AŞINABİLEN ÜRÜNLERİ VE/VEYA ÜRÜN PARÇALARINI KAPSAMAZ,
 - ARIZA, ÜRÜNÜN HATALI VEYA KÖTÜ KULLANILMASINDAN YA DA ÜRÜNÜN ÖNERİLEN KULLANMA KOŞULLARINA UYMAYAN ÇEVRESEL ŞARTLARDAN KAYNAKLANIYORSA,
 - GARANTİ, CİHAZIN ASİDİK VEYA RUTUBETLİ ORTAMLARDA ÇALIŞMASINDAN DOĞACAK OLAN PASLANMA, DEFORMASYONLAR VE ÖZELLİKLE ELEKTRİKSEL AKSAMLARDA OLUŞACAK HASARLARDA
 - MALIN ÜZERİNDE YER ALAN MAKFRY ÖZEL ÜRETİMİ HARİÇ KULLANILAN TSE VEYA CE BELGELİ ÜRÜNLERDE.
- 6- YERİNDE SERVİS İLE MALIN BULUNDUĞU YERDE YAPILACAK OLAN TAMİR SÜREÇLERİNDE MAKFRY YETKİLİ SERVİS PERSONELİNİN ULAŞIM MASRAFLARI, KONAKLAMA MASRAFLARI, YOL SÜRESİNCE GEÇİRDİKLERİ MESAI BEDELİ SERVİS BEDELİNE İLAVE EDİLİP FATURALANDIRILACAKTIR. YETKİLİ SERVİS TESPİTİNE GÖRE GARANTİ KAPSAMINA UYGUN DEĞİŞİM/TAMİR İŞLEMİ BEDELLİ VEYA BEDELSİZ YAPILACAKTIR.
- 7- GARANTİ KAPSAMLARI İHTİLAFLI VUKUUNDA İZMİR MAHKEMELERİ VE İCRA DAİRELERİ YETKİLİDİR.

MODEL	
SERİ NUMARASI	
GARANTİ SÜRESİ	
GARANTİ SÜRECİ BAŞLANGICI	



ADRES: GÖKDERE CADDESİ NO:27/A
35040 - GÖKDERE / BORNOVA/ İZMİR

İLETİŞİM: +90 232 207 21 51

E-MAIL: INFO@MAKFRY.COM

KAŞE - İMZA

CONTENTS

- 1- GENERAL INFORMATION**
- 2- PRODUCT INTRODUCTION**
- 3- TECHNICAL SPECIFICATIONS**
- 4- PRODUCT SCHEME**
- 5- TRANSPORTATION AND STORAGE CONDITIONS**
- 6- UNPACKING THE PACKAGE**
- 7- PRE-INSTALLATION INFORMATION**
- 8- INSTALLATION AND USAGE**
 - 8.1- MACHINE USAGE**
 - 8.2- BURSH CLEANING**
- 9- TABLE OF BREADING UNIT AND OPERATION**
- 10- SPARE PART LIST**
- 11- ELECTRICAL DIAGRAM**
- 12- WARRANTY CERTIFICATE AND TERMS**